



大刀洗町 本郷小学校
4年生のみなさん

●9/6にサンポート視察に
来られた時の写真です。
自分達が出したゴミがどの
ように処理されて、再利用
されているのか、熱心に勉
強されていました。



サン・ポート通信

平成22年10月
vol.31

目次

- 議会報告 P2
- 「入札結果」について P2
- 排ガスの測定結果 P2
- リサイクル工房通信 P3

- 個人搬入についてのお知らせ P4
- ごみの搬入及び処理状況 P4
- 編集後記 P4

議会報告

平成22年第2回定例会議が平成22年8月23日(月)にサンポート会議室で行われました。提案されました議案は、条例改正1件、21年度の決算の承認1件でした。

◇ 組合議員16人中15人出席(二人公務のため欠席)

提出された議案

1. 議案第8号

甘木・朝倉・三井環境施設組合議会定例会条例の一部を改正する条例の制定について

2. 議案第9号

平成21年度甘木・朝倉・三井環境施設組合一般会計歳入歳出決算の認定について

提出議案の内容

議案第8号は、組合議会定例会の開催回数を毎年3回から毎年2回に改正する条例の制定で、組合の運営も安定してきたために改正を行うもので、全議員の賛成で可決されました。

議案第9号は、平成21年度一般会計決算の認定で、歳入総額18億1,310万円に対し歳出総額16億7,983万7千円でした。

歳入の主なものは、構成市町村からの負担金が16億2,932万7千円、ごみ搬入手数料が1,698万5千円及びペットボトル等資源化物の売払い収入が2,110万4千円です。

歳出の主なものは、施設の管理運営に要します経費が1億3,542万5千円、ごみ処理に要します経費が8億3,952万1千円(内訳…ごみ処理経費が7億6,892万8千円、リサイクル経費が7,059万3千円)、施設建設時に借入れた借入金の返済に要します経費が6億2,325万円で、全議員の賛成で承認されました。今後とも更に経費の節減に努めると共に、適時・適切な点検整備を行い安全で安心の施設運営に努めます。

排ガスの測定結果

項目\区分	測定結果		※1 計画目標値	法規制値等	規制値等の根拠	備考	
	測定値	判定				測定箇所	測定年月日
窒素酸化物濃度	38 ppm	合格	100 ppm 以下	250ppm 以下	大気汚染防止法	1号煙突	平成22年 5月28日
硫黄酸化物濃度	1.9 ppm	合格	50 ppm 以下	※3 K値17.5 以下	大気汚染防止法	1号煙突	平成22年 5月28日
一酸化炭素濃度	11 ppm	合格	30 ppm 以下	30ppm 以下	※4 ガイドライン	1号煙突	平成22年 5月28日
塩化水素濃度	11.7 ppm	合格	50 ppm 以下	430ppm 以下	大気汚染防止法	1号煙突	平成22年 5月28日
ばいじん濃度	※2<0.01 g/Nm ³	合格	0.02 g/Nm ³ 以下	0.08g/Nm ³ 以下	大気汚染防止法	1号煙突	平成22年 5月28日
ダイオキシン類濃度	0.000028 ng-TEQ/Nm ³	合格	0.05 ng-TEQ/Nm ³ 以下	0.1ng-TEQ/Nm ³ 以下 1ng-TEQ/Nm ³ 以下	※4 新ガイドライン ※5 DXN特別措置法	1号煙突	平成22年 5月28日

注記 上記濃度はすべてO₂濃度12%換算値とします。
 ※1:計画目標値は、施設運転上の自主規制値であり、国が定めている規制値より厳しい数値にしています。
 ※2:<0.01は、定量下限値0.01未満を示します。
 ※3:硫黄酸化物濃度の法規制値等のK値17.5は、約2,000ppmに相当します。
 ※4:法規制値等の新ガイドラインは、ダイオキシン類発生防止等ガイドラインのことです。
 ※5:法規制値等のDXN特別措置法は、ダイオキシン類対策特別措置法のことです。

「入札結果」について

平成22年度の主な事業の入札結果は次のとおりです。

委託業務(消費税込価格)

- 1.ごみ処理施設点検整備業務 168,000,000円
- 2.リサイクルプラザ点検整備業務 26,250,000円
- 3.ごみ処理施設周辺のダイオキシン類調査・水質調査業務
.....1,207,500円
- 4.サンポート敷地内法面 測量、調査、設計業務委託
..... 24,675,000円

引取事業(下半期)

- 1.金属類引取事業 313円/10kg
- 2.破碎スチール引取事業 304円/10kg
- 3.スチール缶引取事業 273円/10kg
- 4.破碎アルミ引取事業 892円/10kg
- 5.アルミ缶引取事業 1,365円/10kg
- 6.新聞紙引取事業 121円/10kg
- 7.雑誌引取事業 106円/10kg
- 8.段ボール引取事業 115円/10kg
- 9.紙バック引取事業 115円/10kg
- 10.布類引取事業 21円/10kg

平成22年10月

「リサイクル工房」通信

☎0946(23)1590

お礼

宮崎県の口蹄疫に対する寄付

前回(6月5日・6日)のリサイクル展示会時に、口蹄疫被害に対して64,344円の寄付が集まりました。6月24日に、「社会福祉法人 宮崎県共同募金会」に払込致しました。たくさんの募金をして頂きありがとうございました。

記録的な豪雨により
グラウンドが使用不能!

7月14日の記録的な大雨による被害で、利用者の皆さんに大変ご迷惑をお掛け致しました。速やかに復旧をしましたので、また、どしどしご利用下さい。



お祝い、全国大会出場

サン・ポートのグラウンドを利用して、いるスリーピース(筑前町女子ソフトチーム)が、全国ソフトボール大会に出場されます。ご活躍をお祈り申し上げます。



ガラス工芸教室開催状況

6月10日の受付開始と同時に多数の申し込みがあり、午前中で定員10名に達しました。

6月25日、クリスタル笑顔の会の指導で、廃ガラスを使ってガラス工芸教室を開催致しました。

まず、クリスタル笑顔の会代表の松岡氏より、ガラス細工の作り方の説明を受けました。

みなさん初めての挑戦でしたが、りっぱな作品が出来ていました。

〔作品作り〕



〔記念撮影〕

ガラス工芸教室の
お知らせ

第2・第4金曜日(午後1時~)にリサイクル工房2階で、クリスタル笑顔の会がガラス工芸教室を開催しています。希望の方は参加されてはいかがでしょうか。(参加費は無料です)

第30回リサイクル展示会開催のご案内

- ◆開催日：平成22年12月4日(土)・5日(日)、2日間
- ◆時間：9時30分~4時まで
- ◆場所：サン・ポート(リサイクル工房)
- ◆展示品：家具類(ベット・タンス・食器棚・本棚・椅子・テーブル他)
電気器具類
(ヒーター類・除湿器・ラジオ・バッテリー充電器他・懐中電灯他)
自転車類(一般・子ども・マウンテン・一輪車他)
その他(遊具・時計・衣類・花びん・本・小物他)

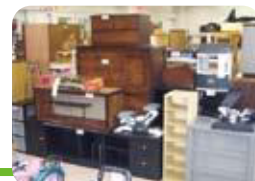

*今回は、学習機を多数準備しています。
(新1年生のプレゼントにいかがですか。)

個人搬入についてのお知らせ

① 大雨災害により計量器が使用できなくなっています

7月14、15日の大雨により災害が発生し現在、ごみを計量する計量器が使用できなくなっています。この事に伴い、個人搬入につきましては計量器が使用できないため、あらかじめ車種及びごみの積載量により料金を設定し、それに基づいて料金を徴収させていただいております。早急に計量器が使用できるように復旧作業を進めていきたいと考えております。住民の皆様には、ご迷惑をおかけいたしますがご理解とご協力賜りますようよろしくお願い致します。

○ごみの搬入時間の厳守をお願いします。 受付日及び時間:月曜～金曜日及び第3日曜日の午前9:00～12:00まで、午後1:00～4:30まで(但し祝祭日、12月31日、1月1日～3日は除く)

② 「ごみ」に関する問い合わせは各市町村の環境担当課までお願いします。

- | | |
|---|--|
| <p>朝倉市→ 朝倉市 環境課 (0946-23-1153)
 杷木支所 市民福祉係 (0946-62-1113)
 朝倉支所 市民福祉係 (0946-52-1543)</p> <p>東峰村→ 宝珠山庁舎 総合窓口係 (0946-72-2311)
 小石原庁舎 住民福祉課 (0946-74-2311)</p> | <p>筑前町→ 本庁舎 環境防災課 (0946-42-6613)
 総合支所 住民課支所窓口係 (0946-22-2771)</p> <p>久留米市北野町→ 総合支所 環境課 (0942-78-3052)</p> <p>大刀洗町→ 住民課生活環境係 (0942-77-0101)</p> |
|---|--|

ごみの搬入及び処理状況

平成22年4月から22年7月までのごみの搬入と処理状況は次のとおりです。

ごみ搬入及び処理状況表

		4月	5月	6月	7月	合計
ごみ搬入量計(t)	ごみ搬入量計(t)	2,728.67	2,701.13	2,572.26	2,638.96	10,641.02
	(可燃)	2,395.06	2,369.39	2,267.82	2,344.47	9,376.74
	(粗大)	138.14	157.40	139.51	139.73	574.78
	(資源)	184.13	167.29	160.38	150.07	661.87
	(混載)	11.34	7.05	4.55	4.69	27.63
搬入日数(日)	搬入日数(日)	30	31	30	28	119
	1日当たり搬入量(t)	約 91	約 87	約 86	約 85	約 87
	(可燃)	約 80	約 76	約 76	約 76	約 77
	(粗大)	約 5	約 5	約 5	約 5	約 5
	(資源)	約 6	約 5	約 5	約 5	約 5
ごみ処理施設	ごみ処理量計(t)	3,183.10	2,312.01	2,646.41	2,354.98	10,496.50
	(1号炉)	1,693.54	1,246.45	1,248.12	653.00	4,841.11
	(2号炉)	1,489.56	1,065.56	1,398.29	1,701.98	5,655.39
	処理日数(日)	30	22	23	12	87
	(1号炉)	27	18.5	25.5	29.5	100.5
	(2号炉)					
	1日当たり処理量(t)	約 56	約 57	約 54	約 54	約 56
	(1号炉)	約 55	約 58	約 55	約 58	約 56
	(2号炉)					
	搬出物(t)					
(スラグ)	315.06 9.9%	176.40 7.6%	263.24 9.9%	185.08 7.9%	939.78 9.0%	
(メタル)	39.57 1.2%	19.86 0.9%	27.71 1.0%	18.33 0.8%	105.47 1.0%	
(飛灰)	120.27 3.8%	94.85 4.1%	94.53 3.6%	87.27 3.7%	396.92 3.8%	
リサイクル処理施設	リサイクルプラザ搬出物(t)					
	新聞紙	4.45	7.46	3.93	0.00	15.84
	雑誌	0.00	9.59	0.00	0.00	9.59
	段ボール	1.39	4.19	2.47	0.00	8.05
	牛乳パック	0.56	0.72	0.32	0.00	1.60
	布類	0.00	2.73	2.11	2.34	7.18
	布団類	9.96	11.94	5.97	6.58	34.45
	スチール缶	0.00	10.64	11.62	0.00	22.26
	破碎スチール	28.40	17.99	24.84	14.25	85.48
	2級鉄	4.54	5.04	4.72	4.63	18.93
	アルミ缶	6.14	6.21	3.03	6.11	21.49
	破碎アルミ	2.27	2.23	3.25	2.13	9.88
	蛍光管処理	1.55	1.57	1.79	1.79	6.70
	電池・鏡処理	0.00	5.51	0.00	5.45	10.96
	ガラスびん(無色)	13.73	0.00	11.27	11.31	36.31
	ガラスびん(茶色)	14.85	25.41	10.66	23.43	74.35
	ガラスびん(その他)	0.00	12.90	0.00	0.00	12.90
	ペットボトル	5.28	5.37	10.85	10.79	32.29
プラスチック製容器包装	5.44	5.44	11.13	5.64	27.65	
紙製容器包装	7.68	0.00	0.00	9.73	17.41	
合計	106.24	134.94	107.96	104.18	453.32	

今年度の梅雨もかなりの雨量で全国各地で災害が発生し多くの人々が被害をうけております。このような災害をひきおこしている最近の異常気象発生の原因の一つとして考えられるのは地球の温暖化があるとおもわれます。

サンポートでも、七月十四日の大雨でサンポート駐車場横の法面が地滑りを起こしました。そのため計量器が使えなくなっており、ごみを直接搬入される住民の皆様には大変ごめいわくをお掛けしております。一日も早い復旧をめざしておりますのでご理解ご協力の程よろしくお願い致します。

編集後記

お問合せ先

廃棄物再生処理センター

サン・ポート

☎0946-21-8077

リサイクル工房

☎0946-23-1590